

Recollida selectiva Porta a Porta e compostaxe

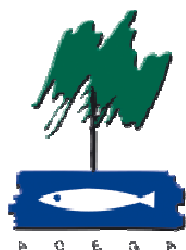

Asoc. Para a Defensa Ecolóxica
Galiza

www.adega.gal

A mudanza do modelo tradicional de xestión dos residuos polo sistema “moderno” chegado das cidades, tan aséptico como despilfarrador dos recursos ten xerado importantes problemas ambientais.



Que contén a bolsa de Lixo?

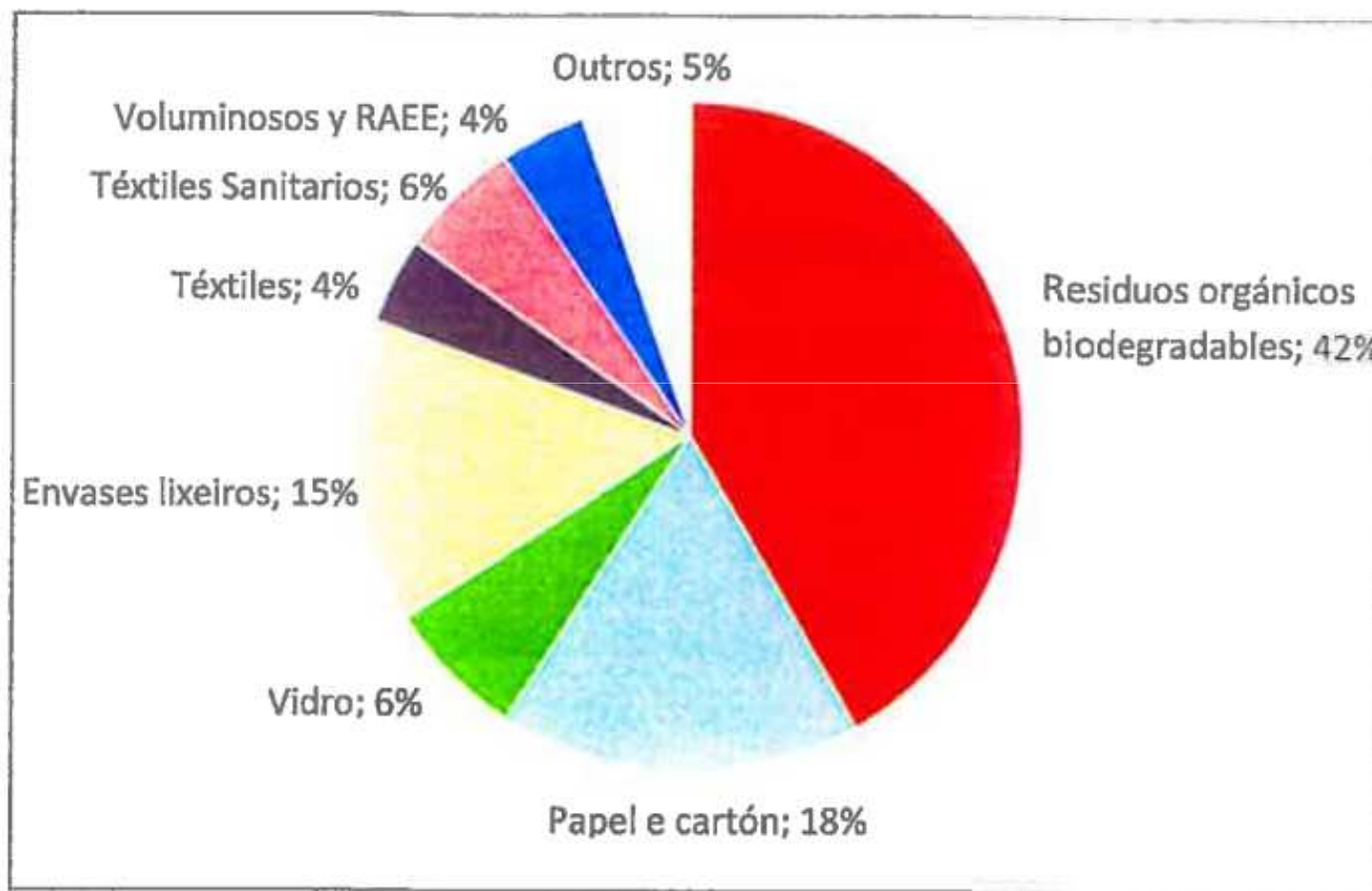



Que é o Porta a Porta?

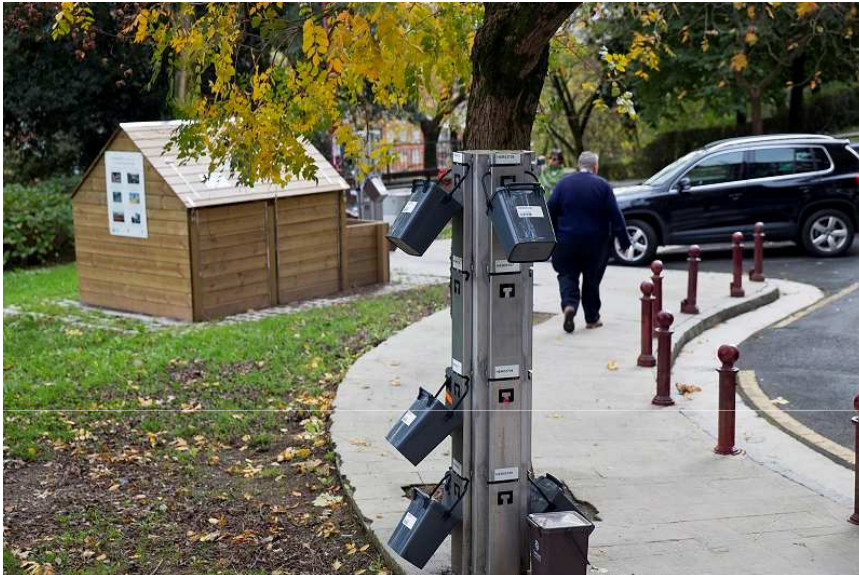

A recollida selectiva PaP fundaméntase na entrega segregada das diferentes fraccións dos residuos en orixe, cun calendario preestablecido, e sobre as que se debe poder efectuar un mínimo de control de calidade





O Porta a Porta en San Sadurniño

18 núcleos: Raña, O Coto, A Gándara, Penavidreira, Piñeiros, Os Pontigos, Couce da Fraga, Lapas, Santiso, As Filgueiras, O Xestal, O Rosoiro, O Chao de San Cristovo, O Sumeiro, Caínce, A Picheira, O Hedreiro e Amido

40 km

70 vivendas

92 persoas empadroadas





Obxectivos

- Demostrar a viabilidade do PaP e a compostaxe caseira en zonas rurais e dispersas

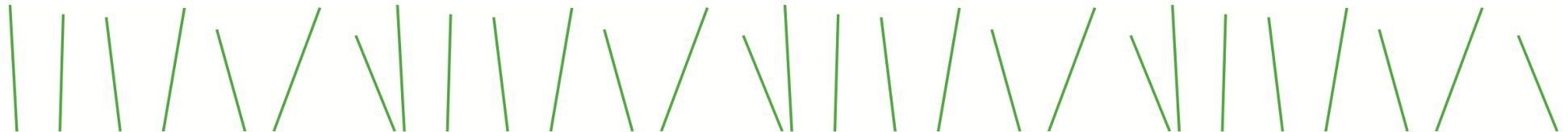



Obxectivos

- Demostrar a viabilidade do PaP e a compostaxe caseira en zonas rurais e dispersas
- Reducir a cantidade de lixo que se envía a SOGAMA co conseguinte aforro económico e redución da contaminación derivada da incineración e do transporte





Obxectivos

- Demostrar a viabilidade do PaP e a compostaxe caseira en zonas rurais e dispersas
- Reducir a cantidade de lixo que se envía a SOGAMA co conseguinte aforro económico e redución da contaminación derivada da incineración e do transporte
- Mellorar a separación selectiva do resto das fraccións e facilitar á veciñanza a xestión dos residuos





Obxectivos

- Demostrar a viabilidade do PaP e a compostaxe caseira en zonas rurais e dispersas
- Reducir a cantidade de lixo que se envía a SOGAMA co conseguinte aforro económico e redución da contaminación derivada da incineración e do transporte
- Mellorar a separación selectiva do resto das fraccións e facilitar á veciñanza a xestión dos residuos
- Ser máis eficientes enerxeticamente na recollida reducindo o combustible





Obxectivos

- Demostrar a viabilidade do PaP e a compostaxe caseira en zonas rurais e dispersas
- Reducir a cantidade de lixo que se envía a SOGAMA co conseguinte aforro económico e redución da contaminación derivada da incineración e do transporte
- Mellorar a separación selectiva do resto das fraccións e facilitar á veciñanza a xestión dos residuos
- Ser máis eficientes enerxeticamente na recollida reducindo o combustible
- Sensibilizar e educar á cidadanía na necesidade de mudar a actual xestión dos residuos para outra baseada na prevención, reciclaxe e compostaxe





Obxectivos

- Demostrar a viabilidade do PaP e a compostaxe caseira en zonas rurais e dispersas
- Reducir a cantidade de lixo que se envía a SOGAMA co conseguinte aforro económico e redución da contaminación derivada da incineración e do transporte
- Mellorar a separación selectiva do resto das fraccións e facilitar á veciñanza a xestión dos residuos
- Ser máis eficientes enerxeticamente na recollida reducindo o combustible
- Sensibilizar e educar á cidadanía na necesidade de mudar a actual xestión dos residuos para outra baseada na prevención, reciclaxe e compostaxe
- Implicar a sociedade na resolución dunha problemática a nivel mundial como é a contaminación por residuos



Cronoloxía das actuacións

20 Novembro 2014	Decembro 2014	Xaneiro 2015	Agosto 2015	14 de Outubro
Charla no local social	1ª visita porta a porta Comezo da recollida selectiva	2ª visita porta a porta	3ª visita e avaliación final	Visita de incidencias





Avaliación

Media de habitantes por vivendas é de 3,62 persoas ó visitar 70 vivendas
achegamos información sobre a problemática dos residuos 254 persoas
aproximadamente

A media de idade 59 anos, polo que con este proxecto estamos achegando a
educación ambiental a un público adulto ao que en xeral é difícil acceder,
sobre todo co obxectivo de mudar hábitos no fogar

Todas as vivendas teñen animais, a maioría cans, gatos e galiñas e moitos
deles porcos e vacas, algúns teñen explotacións gandeiras

30 de 70 vivendas solicitaron o composteiro





Enquisa

1. Houbo problemas coa separación selectiva?

O 82% das persoas responderon que non tiveron problemas para aprender a separar. O resto comentaron que ao principio sí que lles resultaba complicado mais ao aprender que o facían sen problemas. Outra das respostas foi que as veces fanse un lío. Alguén comentou que solucionou o problema poñendo varios caldeiros na cociña





2. O máis positivo do proxecto?

- Aforrar cartos ao concello (esta foi a resposta máis repetida)
- Unha maior concienciación
- Mellorar o planeta
- A reciclaxe, coidar do medio e ser máis ecolóxico
- Todo queda recollido e se mellora en limpeza
- A educación da xente
- Non ter que ir lonxe a tirar o lixo

3. O máis negativo?

- 83% non observa aspectos negativos
- Precisa máis bolsas para tirar o lixo
- Contedor pequeno





4. Preguntamos que prefiren se o porta a porta ou o sistema SOGAMA anterior.

A maioría responde afirmativamente sempre que sexa beneficioso para o concello e “son máis modernos”. Unha persoa responde que non, antes os contedores eran máis grandes e non era preciso pensar

5. Información que recibiron por parte de ADEGA, os operarios e o concello

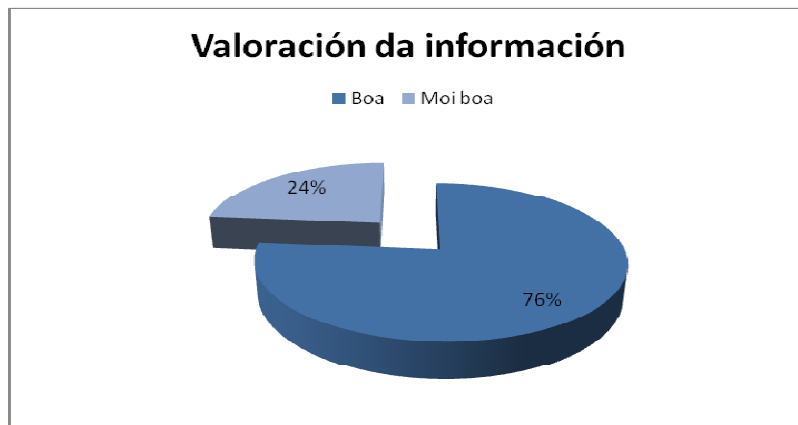

6. Valoración xeral do proxecto

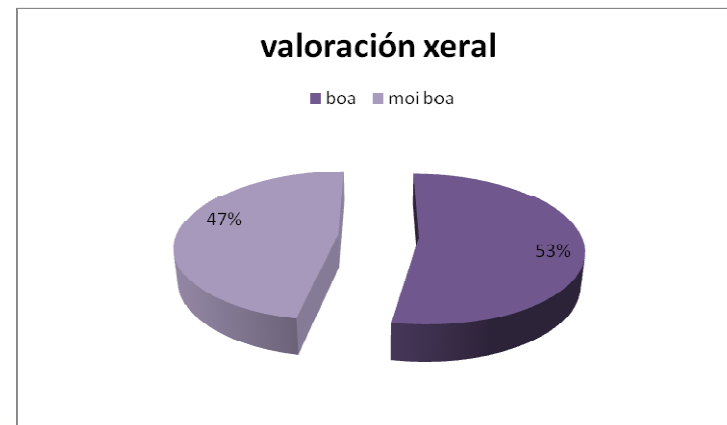



Resulta beneficioso economicamente?

DATOS MENSUAIS DO PERCORRIDO DO CAMIÓN COMPACTADOR.

ANO 2014	ANO 2015
496 Km	408 Km

MEDIA MENSUAL DE LIXO ENVIADO A SOGAMA

ANO 2014	ANO 2015
2100 Kg/mes	903 Kg/mes
22 Kg por persoa/mes	10 Kg por persoa/mes
155 € de facturación/mes	63 € de facturación/mes



MES	RESTO (Kg)	ENVASES (L)	CARTÓN (IGLÚ)	VIDRO (Kg)
XANEIRO	533	9.600	1	1.000
FEBREIRO	750	9.700	0	0
MARZO	966	12.100	1	1.000
ABRIL	633	9.600	1	1.000
MAIO	666	9.600	0	1.000
XUÑO	1.000	12.800	1	1.000
XULLO	1.000	11.000	1	1.000
AGOSTO	1.000	12.800	0	2.000
SETEMBRO	1.233	12.000	1	1.000
OUTUBRO	1.250	10.400	0	0
TOTAL	9.031 Kg	109.600 L	6 IGLÚS	9.000 Kg





conclusións

Tendo en conta que a tonelada de lixo ten o prezo establecido por Sogama de 73,90 €, o Concello está conseguindo un aforro de 89 € mensuais na facturación do lixo. Engadíndolle a isto unha cantidade estimada de 25 € de aforro en combustible, supón un total de **1.368 €** que deixamos de gastar ao ano.

Co proxecto de recollida selectiva redúcese a **0,5 kg/persoa/ día** o que o cal nos coloca moi por baixo da media galega ou estatal

Antes do porta a porta nestes núcleos non había contedores de reciclaxe

A boa implicación das veciñas e veciños de San Sadurniño no proxecto

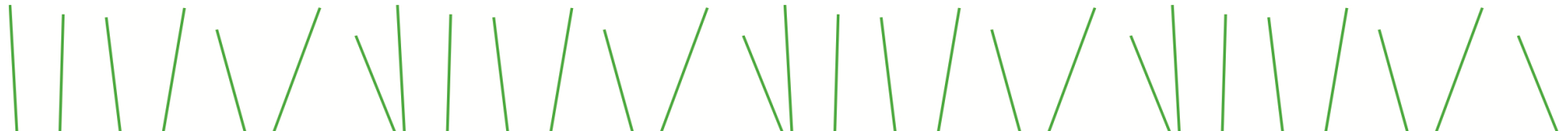

Os e as protagonistas do éxito deste proxecto!!!



Recollida selectiva Porta a Porta e compostaxe





Sen esquecernos de:





DiariodeFerrol.com

PORTADA FERROL COMARCAS GALICIA ESPAÑA MUNDO ECONOMÍA SOCIEDAD DEPORTES OPINIÓN

Ferreira supera con éxito el primer día de recogida de basura puerta a puerta

REDACCIÓN FERROL | Actualizado 10 Diciembre 2014 - 01:20 h.

Comparte:

Me gusta 39

Twitter 5

+1 2

Más opciones

Vota esta noticia:

Más acciones:

Imprimir

Enviar email

Ampliar texto

Reducir texto

Los vecinos de la parroquia de Ferreira, en San Sadurniño, superaron ayer con "nota" la primera jornada de recogida de basura puerta a puerta, la última apuesta del gobierno local por abaratar costes económicos y ambientales y buscar alternativas al modelo de gestión de Sogama. El proyecto, en el que de forma piloto participan 150 vecinos de la zona, consiste en que cada domicilio gestione a través de composteros o bion para la alimentación de los animales.



SERMOS GALIZA

CAPA GALIZA INTERNACIONAL COMUNIDADE SERMOS CULTURA DEPORTES

San Sadurniño inaugura en Galiza a recollida de lixo 'porta a porta'

O programa experimental de recollida de lixo 'porta a porta' polas casas comezará a probarse a partir de decembro. Por volta de medio cento de domicilios participarán no estudo.

hai 11 meses

X.M.P.

San Sadurniño é un pequeno concello da comarca de Ferrol, cun pouco máis de tres mil habitantes, e que acaba de dar un paso de xigante en canto a modelo ambientalmente sostible e alternativo. San Sadurniño é o primeiro do país en poñer en marcha un programa de recollida de lixo 'porta a porta'. Comezará en decembro e como programa experimental na parroquia de Ferreira e lugares adxacentes. Esta quinta feira hai unha xuntanza informativa no local social da Seara a partir das 19.00 horas. A iniciativa contará coa colaboración de ADEGA Galicia.



elCorreoGallego.es

Portada Santiago Área de Compostela Galicia Panorama Deportes Tendencias Opinión Blogs Participa Canales Servicios

Fotos: El Correo2

Tendencias | tendencias@elcorreogallego.es | RSS

Noticia 1 de 1

Hotel Granada

17,00 € Últimas Ofertas - ¡Compruébalo ahora! trivago.es

Hotel Granada

17,00 € Últimas Ofertas - ¡Compruébalo ahora! trivago.es

FORD FIESTA COLLECTION

Con Navegador 9.900€

galicia

ccclneiros

XUNTA DE GALICIA

GOBIERNO DE GALICIA

A PARTIR DE DECEMBRO

Vai empezar en San Sadurniño o primeiro programa de recollida de lixo 'porta a porta' no rural de Galicia

O proxecto servirá para ver a viabilidade dun sistema alternativo de recollida e compostaxe dos residuos domésticos

SANTIAGO | 19/11/2014

O Concello de San Sadurniño xa ten a punto o programa experimental de recollida de lixo 'porta a porta' polas casas, que comezará a probarse en Ferreira e nalgúns lugares lindeiros con esta parroquia a partir de decembro, segundo informa Adega, que engade que o proxecto servirá para ver a viabilidade dun sistema alternativo de recollida e compostaxe dos residuos domésticos co que se agardan reducir custos económicos e ambientais, ademais de facerlle máis cómoda á veciñanza a xestión do lixo. Este xoves...



Grazas pola vosa atención

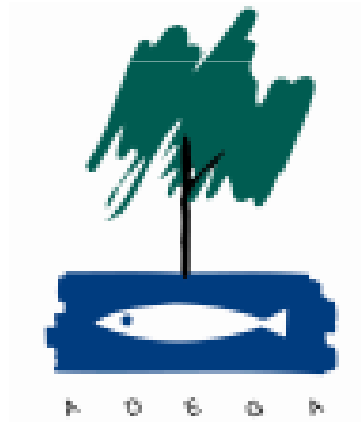

www.adega.gal